

GÉOBIOPHYSIQUE LA SANTÉ DE DEMAIN !

Valérie Landemarre, géobiophysicienne.

Qu'est-ce que la réalité ? Est-ce ce que l'on croit ? Nos 5 sens ne nous limitent-ils pas ? La géobiophysique est une voie thérapeutique originale et passionnante au service de la santé par l'information. Elle ne se substitue en aucun cas à la médecine : c'est une voie complémentaire. Contrairement à la médecine conventionnelle qui envisage le corps humain comme une somme de plusieurs organes souvent dissociés, elle considère le corps et tous les corps, l'esprit et le lieu de vie comme indissociables et intègre les dimensions physiques, émotionnelles, psychiques et spirituelles ainsi que les dimensions présentes et passées : transgénérationnelles et karmiques sans oublier leurs mémoires, causes et conséquences. Déprogrammer les perturbations et leurs différentes ramifications depuis la cause est son fondement. L'être, considéré n'être qu'information, est envisagé dans sa totale globalité.

Inspiration : la théorie/physique quantique

La démarche de la géobiophysique repose sur des recherches physiques avant-gardistes : physique quantique, champs, ondes scalaires et microzymas. Depuis le début du XXe siècle dernier, ces théories ont été révélées par les travaux de différents physiciens, biologistes, mathématiciens, chercheurs : Tom Bearden, Louis-Victor de Breuil, Régis Dutheil, Étienne Guillé, Werner Karl Heisenberg, Georges Lakhowsky, Erwin Laszlo, Émile Pinel, Fritz-Albert Popp, Karl Pribram, Erwin Schrödinger, Nikola Tesla, John Wheeler... La théorie quantique nous dit que tout est « champ » dans notre monde. Pour la physique quantique, les champs, formant un tout, portent et véhiculent l'énergie de tous les phénomènes physiques : la lumière, la gravitation, le magnétisme... et de tout ce qui existe dans l'univers : des grandes structures galactiques, intergalactiques, cosmiques... aux atomes. La matière est constituée d'atomes, composés d'électrons tournant autour d'un noyau et d'un ensemble de champs : champs électrique, magnétique, électromagnétique, gravitationnel... Nous sommes faits de cette matière, d'un amas de particules fondamentales quantiques :

BIO EXPRESS : Valérie Landemarre

Valérie Landemarre est thérapeute depuis plus de 25 ans. Spécialisée dans le dénouement des blocages physiques, émotionnels et spirituels, elle pratique la thérapie quantique et la thérapie holistique. Tout au long de son parcours, elle s'est formée à de nombreuses techniques, dont l'astrologie, la kinésiologie, le bouddhisme, le chamanisme, la pleine conscience, la PNL, et le coaching. Elle a également reçu un certain nombre d'activations et d'initiations. « Ma mission de vie est de partager les connaissances patiemment intégrées avec ceux et celles qui souhaitent évoluer, guérir, et qui aspirent à plus de lumière, d'amour, de vérité et de liberté et surtout à se libérer de leurs différents blocages », explique-t-elle. Elle est praticienne en géobiophysique, formée par l'IGA (Institut de Géobiophysique Appliquée). Son site : www.abracadabraquantique.com Elle est également créatrice du jeu-outil thérapeutique « Au Fil Du Je » (www.aufilduje.com)

THÉRAPEUTE QUANTIQUE, GÉOBIOPHYSICIENNE
DEPUIS 30 ANS

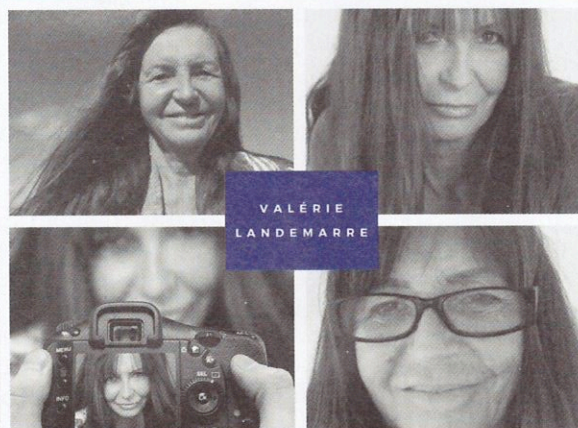

Conceptrice du jeu Au fil du JE



électrons, neutrons, protons... qui dégagent un champ vibratoire. Le quantique, infiniment petit, infiniment grand, le tout ou l'invisible, gouverne la matière, organise tout ce qui est vivant. Il stimule toutes les composantes de l'organisme, que ce soit les cellules, les tissus, les organes, les systèmes, les différents corps, les multiples dimensions et les divers niveaux de conscience.

Pour la théorie quantique et la géobiophysique qui s'en inspire, le corps humain est une combinaison d'informations. La santé de l'être est gérée par les échanges informationnels entre les cellules et, le symptôme ou la pathologie, est le résultat d'un déficit au niveau de cette information. Depuis bien longtemps, des civilisations l'ont intégré et pratiqué. Tels les Chinois et leurs arts curatifs pour qui diverses variétés d'énergie vitale traversent l'homme et, si elles sont en déséquilibre, peuvent entraîner des problèmes de santé. Tel le travail du rééquilibrage des chakras, de la purification

de l'aura... pratiquée par la médecine indienne millénaire Ayurveda. Tels les amérindiens, les guérisseurs, et bien d'autres... pour qui la santé dépend grandement de l'état spirituel d'une personne. Hippocrate lui-même ne croyait-il pas aux capacités d'autoguérison du corps et aux impacts que pouvaient avoir le mode de vie sur la santé des êtres vivants ? Pour le praticien en géobiophysique, « tout est information et tout est vibration ». Tout ce qui vibre, tout phénomène vibratoire qui se propage, toute onde, qu'elle soit mécanique, électromagnétique ou gravitationnelle, est la diffusion de remous produisant sur son passage une variation modifiable des propriétés physiques du milieu. Toute forme émet des ondes plus ou moins complexes et, plus la forme est régulière et plus sa force est amplifiée. L'origine de tout symptôme, l'origine d'une maladie est l'expression d'un déséquilibre des échanges électromagnétiques entre ces communications. L'être humain est envisagé comme un vaste réseau



Pour la théorie quantique et la géobiophysique qui s'en inspire, le corps humain est une combinaison d'informations.

d'informations électromagnétiques où nos cellules émettent des fréquences spécifiques. Ce sont ces fréquences qui sont travaillées par le praticien : à l'aide d'outils d'entrée en communication avec le champ informationnel de l'individu, il décèle les bons fonctionnements/harmonies et les dysfonctionnements/perturbations des cellules, organes, systèmes, corps..., puis il analyse les détections trouvées et enfin, il ré-informe ces dysfonctionnements, pour passer d'entropie à néguentropie, via des protocoles de traitements novateurs, basés sur l'intention. Les ondes de forme permettent de véhiculer une intention, une demande, via une forme : conscience et pensée sont des ondes. D'un point de vue quantique elles sont « rien » et deviennent « tout » quand on les observe. L'intention ou le pouvoir de la pensée est émis et les forces visibles et invisibles se mettent en mouvement : la physique quantique pose que l'énergie suit l'intention, que l'esprit influence la matière, faite d'électrons et que nous sommes constitués de champs échappant à l'intuition. Pour résumer, nous baignons intégralement, jusqu'au plus profond de nous-mêmes, jusqu'au plus profond de nos cellules, dans des champs divers et variés, aux caractéristiques et aux interférences extraordinaires.

Entropie versus neguentropie

L'entropie est un état de désordre de notre système, un état de désinformation de notre corps et de nos corps énergétiques

La néguentropie est un état d'ordre, une remise en ordre, une ré-information, la réinstallation de la bonne information sur nos systèmes physique, biologique, chimique, électrique.

Prenons un exemple : la fréquence de l'organe pancréas est déterminée 4,3 sur l'antenne de Lécher*, outil d'entrée en résonance. Si le pancréas du consultant ne résonne pas sur la fréquence 4.3, c'est qu'il y a déjà un dysfonctionnement. C'est concret, c'est mesuré : le praticien sait si tel ou tel organe est sur la bonne fréquence, en bon fonctionnement ou s'il est en dysfonctionnement. Ce travail de recherche se fait avec la personne en présentiel ou en distanciel et, c'est le système du consultant qui donne l'information. Par ailleurs, un test musculaire, interrogeant directement le corps, peut en valider son exactitude. Quant au praticien, il est le véhicule intermédiaire qui recherche la pathologie pour ré-informer les cellules, les organes, les systèmes... impactés, afin qu'ils retrouvent leur équilibre d'origine et leur bon fonctionnement.

L'homme quantique

La géobiophysique, thérapie quantique, reprend la théorie des champs mis en lumière par la physique quantique.

Le champ cellulaire : L'être humain est constitué d'un corps physique, fait de 60 000 milliards de cellules, comptant chacune 1000 milliards d'atomes.

L'atome, constitué d'un noyau et d'électrons, est en équilibre grâce aux forces de l'univers, dont principalement la force électromagnétique. La totalité de la matière de l'univers tient dans une coquille de noix tant la matière est de l'énergie densifiée. Et cette matière n'est qu'information. En effet, notre corps physique, corps matière, énergie densifiée, fonctionne à l'électricité et nos cellules sont sensibles aux champs électromagnétiques. Ceux-ci sont le siège des informations filtrées par le cortex et traduites en hologrammes par notre conscience : ce que nous percevons par nos sens et qui sont donc des informations partielles. Or, la géobiophysique prend en compte les microzymas* car ils font le lien entre le corps et le champ du point zéro et, à la vitesse scalaire, vitesse plus rapide que la lumière.

Le champ énergétique, émotionnel, mental : L'être humain est aussi constitué de corps subtils : énergétique, émotionnel, mental, causal, spirituel... Ces corps ont chacun leur champ du plus dense au plus subtil, dont la dimension, le taux vibratoire révèle

l'état énergétique de la personne : ils intègrent nombre d'informations tels la mémoire cellulaire, la pensée, l'âme, l'information de l'univers, la conscience dont la conscience collective...

Le champ scalaire : Ce champ est un champ à n dimensions, qui contient de l'énergie ou information sans être constitué de matière tels atomes, électrons, etc. Ce champ est le réceptacle des ondes scalaires* qui se déplacent à la vitesse de la lumière. Ces ondes scalaires, photons scalaires sont des ondes longitudinales couplées avec des ondes transversales, non mesurables par des moyens techniques habituels : elles véhiculent des informations appartenant à une autre dimension au-delà de notre espace-temps conventionnel. Ce champ et ses ondes, susceptibles de véhiculer l'information au niveau cellulaire sans transfert d'énergie, fournissent un énorme potentiel en termes de guérison. Ces champs, formant un tout, organisent et contrôlent notre corps. C'est pourquoi, des perturbations peuvent provenir de différentes causes :

L'être humain est constitué d'un corps physique, fait de 60 000 milliards de cellules, comptant chacune 1000 milliards d'atomes.

Causes telluriques :

- rayonnements ionisants* des failles et veines d'eau souterraines. Ces rayonnements sont des ondes électromagnétiques gamma et rayons x qui, arrachant des électrons à l'atome, agissent négativement sur les systèmes cellulaires,
- rayonnements non ionisants* des réseaux telluriques (Hartmann, Curry...). Ces rayonnements, excitent les électrons mais ne les arrachent pas. Pour autant, selon la fréquence d'exposition, ces radiations peuvent avoir suffisamment d'énergie pour provoquer le passage d'un électron et avoir une incidence sur la santé en entraînant des effets biologiques.

Causes électromagnétiques (champs électriques et magnétiques) :

- rayonnements basses fréquences : rayonnements des circuits électriques, des appareils électriques, des lignes haute tension...
- rayonnements hautes fréquences : rayonnements des téléphones portables et de tous les appareils sans fil, des relais GSM...

A la longue, les systèmes biologiques sont perturbés par ces rayonnements selon l'unité Röntgen : puissance des rayonnements multipliée par la durée d'exposition à ces ondes. Plus une fréquence est élevée, plus son impact est important car plus grande est la quantité d'énergie transportée. Les systèmes biologiques peuvent aussi être perturbés par les croisements de ces rayonnements. Tel un croisement de réseaux électriques ou magnétiques et de veine d'eau ou de faille qui provoquent le résultat d'un micro-ondes amplifié par la stimulation d'émissions de radiations. Exemple également de l'effet maser ou point maser : l'effet maser est un effet cumulatif entre un réseau Hartmann ou Curry et une veine d'eau ou une faille, entre un nœud Hartmann ou Curry et une veine d'eau ou une faille. Tous ces rayonnements impactent directement les cellules, les organes... les systèmes nerveux, endocrinien... tous les systèmes cellulaires. Ils peuvent amener la destruction de brins d'ADN et la multiplication anarchique des cellules. En effet, l'information est transmise par la forme. Les particules élémentaires ont une forme : elles sont in-formées. Les systèmes biologiques sont aussi sensibles aux produits toxiques et pollutions de toute nature tels qu'air, alimentation, boisson, certains médicaments...

De l'homme quantique à la thérapie quantique

Ces concepts, dont ceux ayant établi que tout est énergie et résonance, sur lesquels s'élabore la géobiophysique permettent de détecter les dysfonctionnements existants ou les dysfonctionnements

en devenir, avec les outils de la radiesthésie. Nul besoin d'indiquer au thérapeute depuis quand vous souffrez, ni même de raconter les faits marquants de votre histoire ou votre historique médical, le praticien va identifier et même dater chaque élément dissonnant en scannant le corps de la personne qui consulte : inflammation (réaction de défense du corps à une agression : infection, brûlure, allergie...), induction (exposition prolongée sur un point ou une zone géopathogène, perturbant l'équilibre au sein des atomes constituant les cellules sur un point du corps), choc émotionnel (récent ou ancien), ouverture des barrières (intestinale, oculaire, hémato-encéphalique), micro-organismes (virus, bactérie...), intolérance alimentaire, carence en vitamine... Une fois les dysfonctionnements constatés, une intention ciblée et un protocole très précis permettent d'agir sur le champ d'information dans lesquels baignent le corps physique et tous les corps subtils des êtres vivants (humains, animaux...). Ce processus permet de rétablir l'équilibre électromagnétique et informationnel des lieux et des personnes. C'est ce rétablissement, appelé harmonisation, qui permet de passer de l'entropie à la négentropie, d'une information négative, en déséquilibre à une information remise en positif, en rééquilibre à son état d'origine. Si l'environnement et la personne sont bien harmonisés, la santé revient. Sinon, la maladie peut s'installer ou s'aggraver.

Deux axes d'expertise

La géobiologie :

La géobiologie étudie les perturbations environnementales d'origines naturelles et artificielles dans les lieux (maisons, appartements, lieux de vie personnels ou professionnels) : il s'agit des perturbations pathogènes pour l'être humain ou les animaux. Ces perturbations peuvent être :

- des rayonnements naturels tels les veines d'eau, failles géobiologiques, réseaux telluriques et/ou leurs nœuds (hartmann, curry, wissman, grand diagonal...)

- des rayonnements artificiels tels électromagnétiques comme les basses fréquences (champs électriques des appareils tels lampe, ordinateur, télévision... qui, même éteints, émettent des ondes) ou les hautes fréquences (téléphone mobile, wifi, DECT, four à micro-ondes, antenne relai, écoute bébé, électronique de bord, GPS, voiture électrique, compteur linky et tous émetteurs sans fil...) tout ce qui est sans fil pour lesquels les champs électrique et magnétique ne sont pas dissociés, ce qui, n'allant pas à la terre et transportant une grande quantité d'informations, a plus d'impact sur le vivant et attaque l'ADN. Les mesures des basses ou hautes

fréquences se font à l'aide d'outils : ces appareils tels ohmmètre, multimètre, acoustimètre... mesurent le champ ambiant, les basses fréquences, les champs électromagnétiques que produisent les appareils connectés... et les inductions que cela crée sur la personne.

- diverses pollutions : la pollution de l'air, de l'eau, la contamination des sols... le plomb, les bactéries, parasites, produits chimiques, particules en suspension, ozone, composés organiques volatils, pesticides...

- des perturbations extérieures, bloquantes telles les âmes errantes en intérieur et en extérieur...

La biophysique :

La biophysique étudie les perturbations énergétiques sur les corps des êtres vivants : humain, animal... Cet axe consiste à détecter les éléments en désinformation/dysfonctionnement dans le corps, considérant la maladie comme une perturbation informationnelle, ou une perte d'information et non comme une perturbation moléculaire. Cette désinformation est recherchée dans les organes, tissus, glandes, systèmes (nerveux, endocrinien, immunitaire...) du corps physique et des corps énergétiques. Ces perturbations peuvent être :

1. des perturbations extérieures, étrangères, bloquantes... telles des programmes, entités, implants...

2. des formes pensées négatives, externes et internes,

3. des chocs émotionnels, programmes, auto-programmes,

4. des mémoires : familiales, transgénérationnelles, karmiques...

Pourquoi ces 2 axes : Chaque fois que le praticien détecte un élément en déséquilibre sur le corps, il en recherchera la cause : naturelle ou artificielle, sur le corps ou dans l'environnement. L'objectif est bien d'effacer ou de détruire les perturbations à la cause avant d'harmoniser.

Les effets de ces pollutions sur la santé

Les symptômes habituels dus aux effets pathogènes des rayonnements sont nombreux : maux de tête, fatigue, stress, difficultés de concentration, insomnie, dépression, dégâts neurologiques, gastro-entérites, maladies respiratoires, cardiovasculaires, irritation de la peau, affaiblissement des défenses immunitaires, risques cancéreux...

Effets dans le temps sur les organes touchés

Quand la charge magnétique créée (par les failles, veines d'eau, wifi...) est supérieure à la charge magnétique normale des atomes, cela produit une excitation des électrons (charge négative)

Des rayonnements artificiels peuvent gravement endommager l'ADN humain.

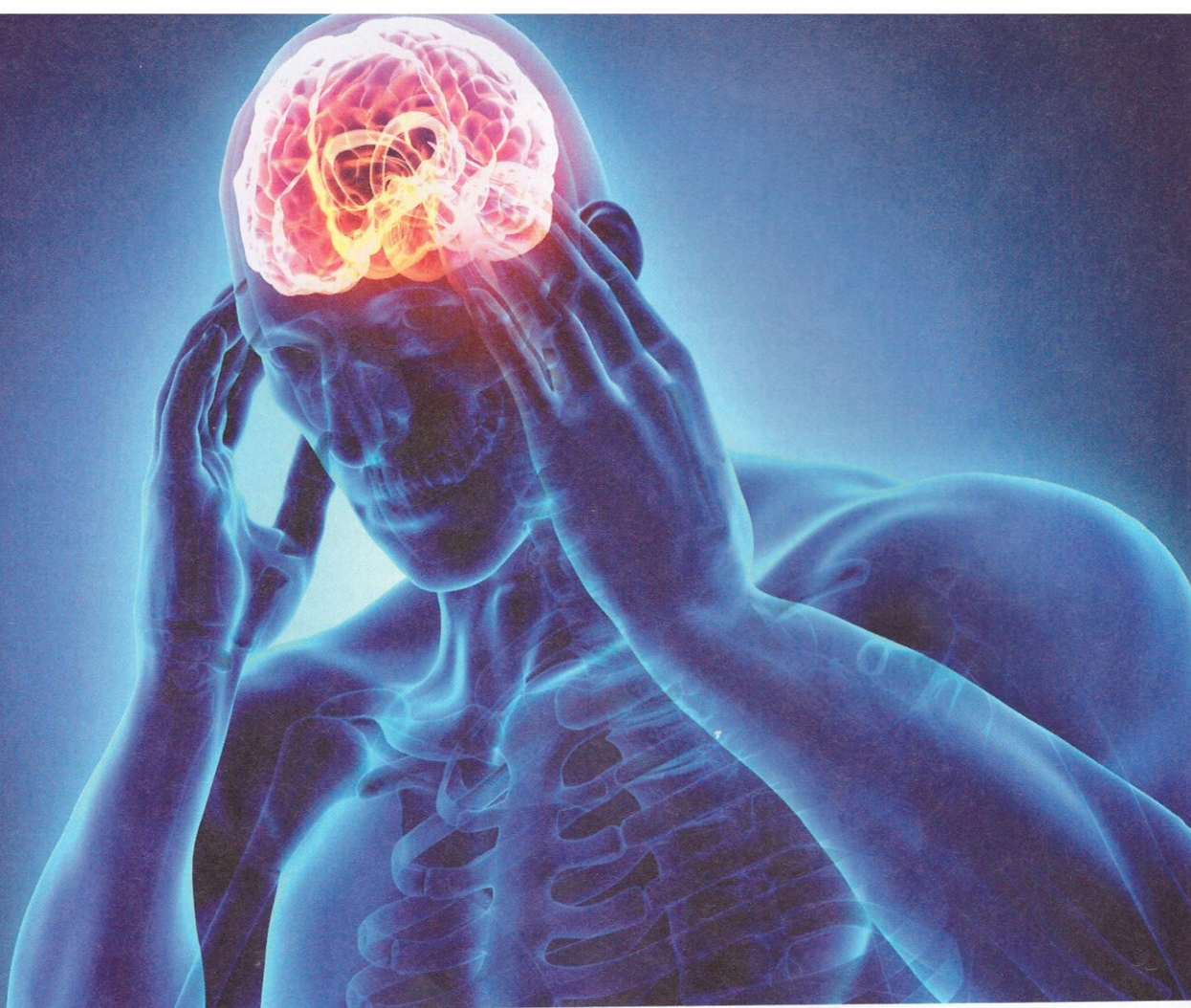

Les symptômes habituels dus aux effets pathogènes des rayonnements sont nombreux : maux de tête, fatigue, stress...

par un effet de résonance (conférer les dispositifs haute fréquence perturbants qui, nombreux, ont une fréquence en résonance directe avec l'eau de notre corps). Les électrons excités sont chassés de leur champ ce qui crée un déséquilibre. Ce déséquilibre est dans un premier temps uniquement électromagnétique donc, non visible dans le corps physique. Au bout d'un certain temps, les dysfonctionnements apparaissent dans le corps chimique sous la forme de maladies organiques. Les effets apparaîtront plus ou moins rapidement,

- selon la partie atteinte : les effets seront en général plus rapides sur la tête que sur les jambes,
- selon le type de rayonnements pathogènes :

- a) rayonnement « hautes fréquences » (Wifi, DECT, bluetooth, ...) : effets au bout de 1 à 2 ans,
- b) rayonnement naturel ou artificiel « basses fréquences » de faible à fort : effets au bout de 5 à 25 ans.

Des effets pourront bien sûr être obtenus par des médicaments, mais n'arrêteront pas la poursuite de l'aggravation au niveau du corps électromagnétique, car les molécules chimiques ne modifient pas les causes.

Un aspect préventif

Vous l'avez compris, le praticien en géobiophysique étudie sur le vivant, par des moyens scientifiques d'une part et sensitifs d'autre part, les effets physiques, naturels et artificiels, de son environnement : magnétisme, électricité, radioactivité, etc... Les interventions du praticien ne concernent par conséquent pas les effets organiques, mais électromagnétiques, quantiques et informationnels, domaines non encore couverts par la médecine conventionnelle. Comme nous l'avons vu, les dysfonctionnements électromagnétiques ou informationnels aboutissent, à terme, à des dysfonctionnements organiques et à des maladies corporelles, d'où l'intérêt de cette démarche à caractère préventif.

Le praticien

Quel est son but ? Que la personne qui consulte retrouve un équilibre de bonne santé. L'objectif est de remettre la bonne information sur la personne pour que la bonne énergie refonctionne et qu'elle refonctionne à son état d'origine.

Que fait-il et comment reçoit-il les informations ? Le praticien entre en résonance avec la personne et se connecte à la connaissance, au fond cosmique, aux forces de l'univers, on dit qu'il se connecte au champ du point zéro, via le flux scalaire*

**Tout ce qui nous entoure est vibratoire.
Toute matière émet une vibration mesurable équivalente à une longueur d'onde.**

de la personne. Il entre en contact avec sa bibliothèque personnelle et recherche les informations en dysfonctionnement à l'aide de l'antenne de Lécher. Exemple de détection : « vous avez tel virus, vous avez subi un choc émotionnel à l'âge de 10 ans... qui s'est inscrit sur tel organe... » Une fois le diagnostic réalisé, le praticien harmonise : connecté au champ du point zéro, il demande l'effacement de la résonance négative de la chose en y mettant l'intention car c'est l'intention qui soigne l'information et ce sont les cellules de la personne qui vont digérer la matière sur une période plus ou moins longue pour une remise en négentropie. Par expérience, cette durée peut aller de quelques heures et jusqu'à 3 à 4 mois, selon la pathologie, son ancienneté... et la volonté de la personne quant à sa guérison (Si je dis régulièrement : « ma maladie, mon mal de dos me reprend, mon cancer du foie », l'univers dit « si c'est le tien, garde-le ». On choisit ce que l'on veut : le mot crée en positif mais par nos paroles, pensées, intentions, croyances, on crée aussi les maladies. Nous sommes co-observateur et co-créateur).

Le déroulement d'une séance

La première action du praticien consiste à vérifier l'état du flux des faisceaux scalaires du consultant. Il existe deux flux : un flux entrant et un flux sortant. Le flux « entrant » provient du champ du point zéro et alimente en informations le corps physique par l'intermédiaire des microzymas.

Un point sur les microzymas

Les microzymas, petits points en mouvement dans le sang de tous les êtres vivants, sont des constituants élémentaires, des microcellules, nommées également nanobactéries : ils sont imperceptibles à l'œil nu mais ont la particularité d'être éternels. Constituant l'interface entre l'énergie, les faisceaux scalaires et la matière biologique constituant le corps physique, ils envoient et reçoivent des informations scalaires du point zéro. Ils ne créent pas les micro-organismes (virus, bactéries...) mais les amplifient pour alerter le système approprié en dysfonctionnement. Le flux « sortant » actualise la matrice d'informations du champ du point zéro à partir de l'état énergétique du corps physique.

Cet aller-retour d'informations s'explique par les microzymas et la présence de champs au niveau de la cellule (travaux d'Émile Pinel). Ces champs sont :

- Le champ électrique : le

- plus proche du corps physique et de la matière.
- Le champ magnétique : assimilable à la « matrice d'informations », sorte de mémoire cellulaire enregistrant le vécu à partir du plan physique, et restituant au corps physique les informations actualisées.
- Le champ électromagnétique : champ de transmission entre les 2 champs précédents et, dans les deux sens.

Cette action de vérification des flux se fait à l'aide de l'antenne de Lécher par balayage vertical au-dessus du sommet de la tête de la personne : si l'entrée en résonance sur la fréquence recherchée se traduit par un mouvement de l'antenne, cela signifie que le flux entrant est « perturbé », qu'il y a un « court-circuit électrique », dû à une ou plusieurs causes. Ces causes sont déterminées par le praticien dans la suite de l'analyse. Ces perturbations peuvent être : une présence d'entité, de formes pensées négatives, d'un programme négatif, d'un impact vasculaire crânien, l'ouverture de la barrière hémato-encéphalique (due à une exposition prolongée à des champs électromagnétiques basses ou hautes fréquences), le développement d'une pathologie cellulaire, un dérèglement de l'horloge biologique, la présence d'un ou plusieurs chocs émotionnels, la présence de métaux lourds... Si une personne est dans un environnement malsain, elle aura des problèmes de santé et parfois très rapidement selon les endroits. Les arbres si on les observe disent la même chose. On est tous concernés : le végétal, les animaux et les humains. Certains arbres sont tordus, nous aussi on peut être tordus. Et comme les arbres, on va chercher à fuir. Par exemple, si un bébé se trouve sur un endroit pathogène, il pleurera toute la nuit, bougera ne voulant pas rester sur cet endroit négatif : même s'il a deux ou trois mois, il cherchera à fuir.

En pratique

Le corps humain fonctionne à l'électricité : cerveau, cœur, muscles... Les champs électriques et magnétiques peuvent interférer avec ceux de l'organisme, du système biologique, des cellules selon l'intensité et la durée d'exposition. Ces expositions, fréquences et durée vont déclencher ou non une pathologie. Il faut savoir qu'un rayonnement tellurique, qu'une

perturbation électromagnétique artificielle ou une onde de forme ont une fréquence proche de celle de nos cellules. Des exemples : Notre corps est composé essentiellement d'eau : près de 70 % du corps humain d'un homme adulte est constitué d'eau liquide. À la naissance, ce pourcentage atteint même 78 % chez le bébé. Certains organes en contiennent plus que d'autres. Les organes tels que le sang, cerveau, les poumons, la peau, les muscles sont composés de 70 % et 80 % d'eau ; les os de 22 % ; les tissus adipeux de 10 %. Or la fréquence de résonance de l'eau est de 2450 MHz et fort proche voire quasi identique aux fréquences des rayonnements des four micro-ondes, wifi, Bluetooth, ... qui s'avèrent être entre 2400 et 2480 MHz. Pourquoi ces exemples de fréquences : Quand deux fréquences se rencontrent, la plus faible subit l'effet de résonance de la plus forte et s'accorde sur elle. La fréquence de l'eau du corps est de 2400 MHz, la fréquence des perturbations haute fréquence, par exemple, est de 2480 MHz : on peut dire que notre énergie est absorbée par celle de la perturbation, des rayonnements haute fréquence.

Harmonisation

Une fois qu'on a détecté... on harmonise et, toujours selon le principe quantique ! Quel est le but du praticien ? Tous les êtres vivants sont des êtres fragiles car sensibles à tout élément pathogène qui fait écho aux fréquences du corps. Nos fragilités sont encore plus grandes puisqu'elles proviennent également de nos ancêtres, bagages accumulés dans nos gènes, de génération en génération. Le rôle du praticien est de rééquilibrer tous ces dysfonctionnements depuis leur cause afin que le consultant retrouve un équilibre de bonne santé. En revanche, l'information à la cause première est donnée par le champ du point zéro ou ne l'est pas, fonction de l'état de conscience du consultant. Ceci signifie, comme dans toute thérapie, qu'il n'y a rien de magique et que certains dysfonctionnements devront être travaillés sur plusieurs séances.

Principe 1 : Effacement des informations perturbantes inscrites dans

les champs cellulaires, qu'elles soient les causes ou les effets des perturbations : en connexion au champ du point zéro, le praticien demande l'effacement de la résonance négative de la chose. Rappel : d'un point de vue quantique, nous ne sommes que de l'information !

Principe 2 : « Reprogrammation » des champs d'information afin d'impulser une dynamique de négentropie : tendance vers l'ordre, la ré-formation du corps favorisant sa régénération.

Rayonnements telluriques, hautes fréquences, basses fréquences :

Les conseils de premier secours pour s'en protéger L'idée est de prendre conscience des effets pathogènes de notre environnement, de les comprendre et de s'en protéger, de se protéger à minima des phénomènes qui nous entourent. Pour se protéger des rayonnements telluriques pathogènes : si le lit est sur une veine d'eau ou sur une faille, les rayonnements pathogènes peuvent entraîner des effets sur le corps tels que fatigue, insomnie, et autres maladies. Il est alors conseillé de déplacer son lit, son bureau, sa chaise, son canapé... Ce simple déplacement permet à notre corps, véritable antenne, de ne plus capter et de ce fait, de ne plus subir ces influences pathogènes extérieures. Pour se protéger des basses fréquences : il est conseillé de raccorder tous les appareils électriques à la terre, de retirer la lampe de chevet, le radio réveil, les radiateurs électriques, la télévision, l'ordinateur, le home cinéma, la chaîne audio, les plaques à induction... de retirer tout ce qu'il est possible

Notre corps est composé essentiellement d'eau : près de 70 % du corps humain d'un homme adulte est constitué d'eau liquide.

Quelques exemples

Pathologies pouvant être travaillées : Acouphènes, allergies, douleurs, dyslexie, kystes, maladies inflammatoires, goutte, pertes et troubles (odorat, équilibre, érection, tension artérielle...), maladies virales, maladie de Lyme... et toutes maladies mais pas que... ! Des blocages de vie peuvent aussi être travaillés.

Exemple de diagnostic d'un déséquilibre physique : Le praticien a détecté une ouverture de la barrière hémato-encéphalique sur une personne. Cette barrière imperméable d'autoprotection aux perturbations émises par l'environnement sert à bloquer les éléments pathogènes entre le sang et le cerveau. En revanche, quand elle est ouverte, due à des traumatismes (choc physique ou psychologique), des rayonnements ionisants ou non ionisants ou tous autres éléments pathogènes, entrés en résonance avec le corps... elle ne remplit plus sa fonction protectrice et les toxines, métaux lourds... passés dans le sang arrivent jusqu'au cerveau. Cela crée un court-circuit entre les deux hémisphères du cerveau, une inflammation des méninges, etc... - qui peut entraîner des maladies plus ou moins graves, selon les stades observés. Quand la barrière est ouverte, le premier stade que l'on peut constater est un stade de perturbations inflammatoires au niveau du cerveau. Cette phase peut évoluer à plus ou moins long terme vers le développement de cellules anarchiques, voire cancéreuses. Le premier objectif est d'en déterminer la cause pour l'ôter, afin que la pathologie ne revienne pas. Cette cause peut être autant un rayonnement artificiel (rاديoreveil, téléphone sur une table de chevet) qu'un rayonnement tellurique naturel (veines d'eau, faille géologique...). Si la cause est une veine d'eau : la personne, dormant chaque nuit sur une veine d'eau, subira les effets de ses rayonnements gamma qui sont ionisants, arrachant les électrons aux cellules de notre corps humain. Les conséquences sont toutes sortes de pathologie dont les ouvertures de barrières : barrières hémato encéphalique, intestinale, oculaire ainsi que fatigue, insomnie... Ces rayonnements pathogènes peuvent être évités par un simple déplacement du lit de la personne. S'il s'agit d'un radio réveil, il suffira de le supprimer.

Exemples de traitement des dysfonctionnements : À l'aide de l'antenne de Lécher, le praticien détecte les dysfonctionnements (entropie : désordre) et harmonise (néguentropie : ordre/réinformation) au point d'origine avant la date d'origine du dysfonctionnement) à l'aide de protocoles précis, définis par l'IGA (Institut de Géobiophysique Appliquée).

Horloge biologique : Ce dysfonctionnement, cette inversion jour/nuit, entraîne un sommeil de mauvaise qualité voire des insomnies, des difficultés à s'endormir et à se lever le matin, l'impression d'être fatigué au réveil, un manque d'énergie...

Analyse : La fréquence à rechercher sur l'antenne de Lecher est de 2.1 avec balayage vertical à l'arrière de la tête. S'il y a résistance, cela signifie que l'horloge est décalée. Une double vérification peut être faite grâce au test musculaire : si le bras résiste à l'heure décalée, c'est que l'horloge est bien inversée. Il est 14 heures de l'après-midi or, pour le système de la personne testée il est 2 heures du matin. L'harmonisation permet de rétablir le bon fonctionnement de l'horloge biologique du consultant.

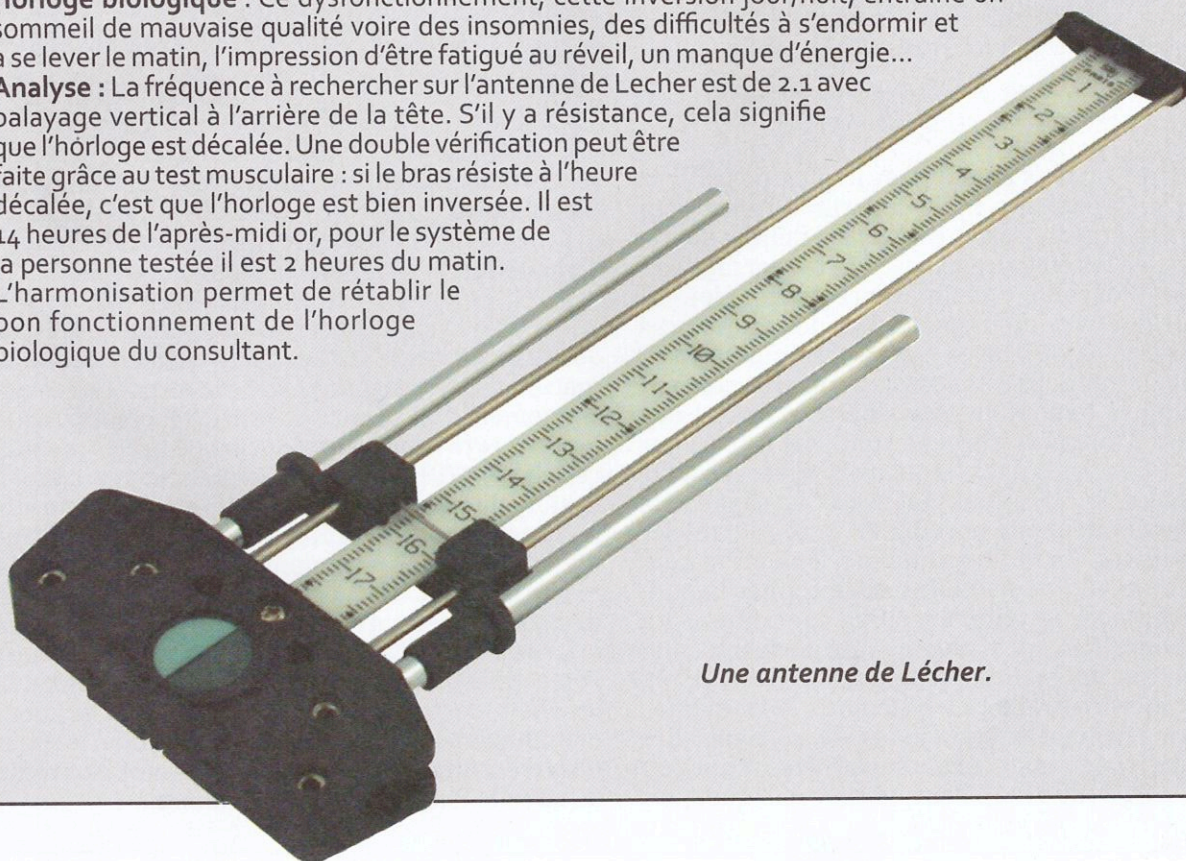

Une antenne de Lécher.

Chocs émotionnels : Ces chocs ressentis, non exprimés ni évacués, génèrent encore aujourd'hui des peurs et angoisses et peuvent entraîner des maladies.

Analyse : En contact avec le consultant, le praticien recherche s'il y a présence de chocs émotionnels récents, antérieurs, transgénérationnels ou karmiques avec l'antenne de Lecher (présence ? nombre ? date ? dysfonction génétique ou biologique dans le présent ou en point zéro ?) L'harmonisation permet de les détruire au point d'origine.

Inversion psychologique globale : Cette perturbation, blocage hérité des générations précédentes codé dans l'ARN cellulaire, qui se traduit par des pensées négatives et autodestructrices inconscientes, peut empêcher la réussite de toute thérapie malgré tous les efforts déployés qui restent malheureusement sans résultat.

Analyse : Le praticien valide s'il y a inversion ou non (fréquence 5.2 sur l'antenne de Lecher). Puis, il demande à la personne de dire : « je tiens à être heureux dans la vie » puis « je tiens à être malheureux dans la vie ». Si le bras résiste au test musculaire à la phrase 1, et faiblit à la phrase 2, il n'y a pas d'IPG (Inversion psychologique globale). En revanche, si le bras cède à la phrase 1, et tient à la phrase 2, l'IPG est sans équivoque. L'harmonisation permet de rétablir le bon fonctionnement de l'inconscient du consultant.

Mercurie : La présence de mercure est une toxicité très répandue (amalgames dentaires, aluminium cosmétiques, adjuvants des vaccins, produits chimiques, aluminium alimentaire tels ustensiles de cuisine...) et dont les conséquences peuvent être nombreuses sur les organes et systèmes du corps humain, entraînant diverses pathologies (fatigue, toux, instabilité émotionnelle...)

Analyse : Le praticien recherche la présence de mercure sur l'antenne de Lecher, fréquence 5.3, avec balayage à l'arrière du crâne ainsi qu'au niveau du foie. S'il y a présence de mercure à une dose susceptible de provoquer une pathologie chez le consultant, il recherche la présence de tous les types de mercure (méthyl-mercure, phényl-mercure, éthyl-mercure, chlorure de mercure) grâce à leurs fréquences respectives et il détermine leur localisation. L'harmonisation permet de détruire toutes les présences pathogènes de mercure et leurs toxicités.

de retirer ou de s'en éloigner le plus possible la journée. Par ailleurs, il est important d'en couper la source la nuit, c'est-à-dire de les débrancher la nuit ou de les éteindre dans le cas d'interrupteurs blindés. Pourquoi une différence entre le jour et la nuit ? Le taux de rayonnement des fréquences pathogènes émis dans la journée est multiplié par dix la nuit car nous sommes stationnaires pendant de longues heures en phase de sommeil et nos réflexes d'autoprotection ne sont plus actifs. Pour se protéger des hautes fréquences : il est conseillé d'éloigner ou d'éliminer tout ce qui est sans fil. De décaler le téléphone portable de la tête, d'utiliser un kit mains libres, de couper le téléphone la nuit, d'éviter le wifi ou au moins de le couper la nuit, de remplacer le téléphone fixe sans fil par un téléphone filaire ou analogique (ce dernier n'émet pas en continu mais uniquement lors d'un appel), d'éliminer les oreillettes Bluetooth, les systèmes d'alarme, le four à micro-ondes, de s'éloigner des antenne relais... car tous sont sur la même résonance que l'eau (2480 Mhz). Pour ne citer que quelques

protections faciles à mettre en place car il en existe bien d'autres.

Conclusion

La géobiophysique, thérapie quantique, focalisant son attention sur l'information sans laquelle la matière n'existerait pas, englobe le corps et son environnement. Une séance de soin en géobiophysique permet la « ré-information » sur tous les plans : mental, cellulaire, ADN, et autres... Le praticien perçoit les dysfonctionnements/les désinformations, une fois matérialisés dans le corps physique mais surtout bien avant qu'ils ne soient matérialisés dans la matière (corps, organes, tissus, systèmes...). Cette détection lui permet de reprogrammer, d'en modifier la forme afin que l'équilibre du consultant revienne : l'objectif est d'éviter la maladie ou d'en diminuer les effets électromagnétiques, quantiques et informationnels voire qu'ils disparaissent selon le stade observé, initial ou plus ou moins avancé. Sources : IGA, Émile Pinel, Antoine Béchamp. ■

Lexique

Antenne de Lécher : Instrument d'entrée en résonance avec la fréquence de tout ce qui émet un champ électromagnétique (fréquence de l'objet, de l'organe... recherché). Cet outil permet également la mesure ou vibration des champs énergétiques des personnes.

Champ du point 0 : Une explosion ou big bang a fait naître l'univers. On sait ce qu'il y a jusqu'au mur de Planck, après, c'est l'inconnu, un espace incommensurable. Cet espace universel est appelé le champ du point zéro, le champ sans limite, le champ de la connaissance. On s'y connecte via le flux scalaire de chaque être vivant : l'humain, axe vertical de la croix, permet au ciel et à la terre de communiquer. L'entrée en contact avec le champ du point zéro, permet la recherche d'informations. Dans le champ du point zéro, on ne serait que de l'information, qu'un hologramme de nous-même, le cerveau et sa mémoire travaillant en hologramme.

Impact vasculaire crânien : Un vaisseau, éclatant près d'un cortex cérébral, formant une coagulation de sang, qui crée une inflammation et des microcristaux dont le premier effet est généralement la migraine et qui peut entraîner à terme la formation d'une tumeur : le seul fait de bouger la tête fait bouger le sang coagulé qui crée une inflammation entraînant vertige, troubles auditifs, yeux irrités, dérèglement de l'horloge biologique...

Microzymas : Les microzymas, petits points éternels en mouvement dans le sang de tous les êtres vivants, sont les constituants élémentaires du vivant, capables de devenir cellules ou microbes, selon le principe du pléomorphisme. (Conférer les découvertes d'Antoine Béchamp). Ces corps vivants, microcellules imperceptibles à l'œil nu, sont le lien entre l'énergie et la matière. Ils constituent l'interface entre les faisceaux scalaires et la matière biologique constituant le corps physique : Ils envoient et reçoivent des informations scalaires du point zéro. La prise en compte des microzymas permet de démontrer de manière scientifique que les maladies viennent de l'intérieur du corps et non de l'extérieur. Ce n'est donc pas sur le microbe qu'il faut agir mais sur le terrain de la personne.

Onde : Une onde est tout phénomène qui se propage. C'est un champ, la diffusion de remous produisant sur son passage une variation modifiable des propriétés physiques du milieu soit un changement d'état vibratoire. Il existe 3 principaux types d'ondes : onde mécanique, électromagnétique et gravitationnelle. Ce rayonnement véhicule l'information.

Ondes scalaires : Elles créent des ondes de forme, susceptibles de véhiculer l'information au niveau cellulaire, de manière plus rapide que la lumière, sans transfert d'énergie : conduisant les nouvelles informations au niveau cellulaire, elles sont un énorme potentiel de guérison.

Rayonnement ionisant : Un rayonnement ionisant est un rayonnement électromagnétique (rayons gamma ou X) ou corpusculaire (particules : neutrons, particules bêta ou alpha) capable de produire directement ou indirectement des ions lors de son passage à travers la matière : ils arrachent des électrons à l'atome (ion positif) et transforment les atomes qu'ils traversent en ions.

Rayonnement non ionisant : Le rayonnement non-ionisant est une émission d'énergie à travers une onde n'entraînant pas de modification (ionisation) au niveau des molécules ni des atomes. Il peut cependant faire passer des électrons d'une couche vers une autre et avoir des effets biologiques (vieillesse, cancer...).

Résonance : Phénomène fondamental de tout ce qui vibre, des ondes électromagnétiques, au son, à la lumière, à la matière mais aussi la pensée, les sentiments : chaque aspect de l'être. Il y a résonance quand 2 ondes de même fréquence se rencontrent.

Test musculaire : Cet outil permet d'obtenir une réponse physique et énergétique du corps. Il met en évidence la relation entre une situation de stress et la réaction d'un muscle : le corps étant le réceptacle de toute information, le test musculaire permet d'obtenir l'information juste, exempte du mental et des différents blocages conscients ou inconscients que l'individu peut avoir (blocages émotionnels, croyances...).

Vitesse scalaire : Communication instantanée à la vitesse plus rapide que la lumière : les biophotons communiquent instantanément avec toutes les cellules de notre corps suivant une vague synchronisée qui crée une harmonie parfaite.